玉林鍾氏聯譜

鍾敬泉題

公元二〇一七年八月

玉林鍾氏聯譜

鍾敬泉題

钟姓图腾

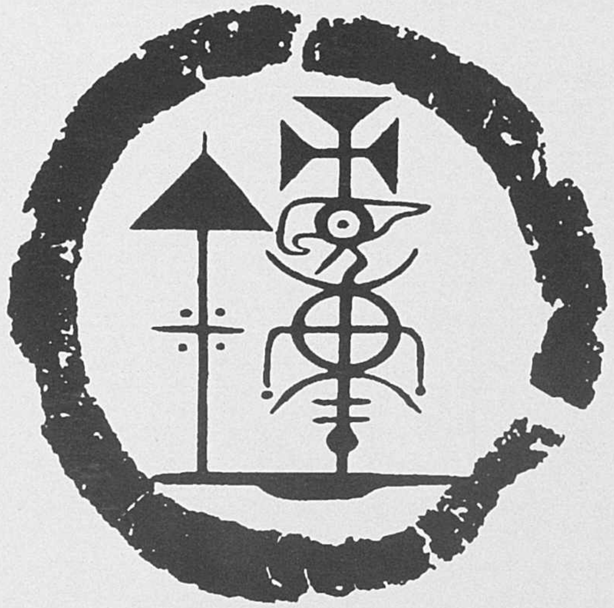

原始社会，人们认为每个氏族都同某种动物、植物或无生物有着亲属或其他关系，这种东西就成为该氏族的图腾——保护者和标记。因此，图腾是氏族的吉祥物。

钟姓图腾外圆为钟口，内左伞为盖，右上方为鼎，中为人心，下为鼎足，意为中正圆通，钟鼎大义。

世界钟姓宗亲联宗总会会徽

颍　川　堂

WORLD CHUNG CLAN

释义

1. 地球遍及世界；
2. 蓝色表示世界和平；
3. 光芒十二表示一年十二个月，周而复始，长发其祥。
4. 白色表示人性本善；
5. 红色圆圈表示团结合作，热情进取；
6. 中央钟字表示钟姓出自中原（河南）；
7. 钟字金色红字表示弘扬祖德，发扬族光。

中华姓祖黄帝

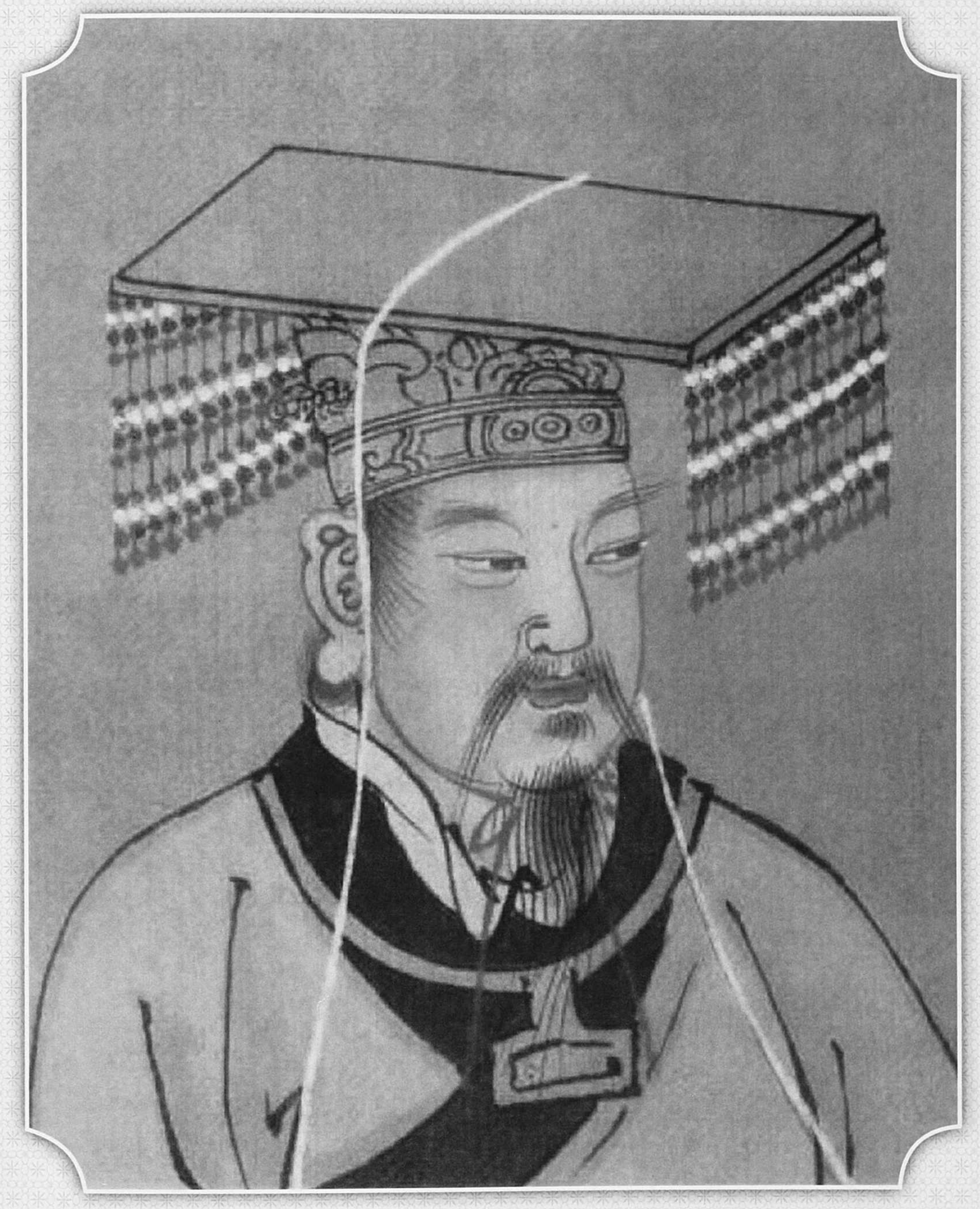

黄　帝（远古）　　明人绘

黄帝姓姬，号轩辕氏，又称有熊氏，定居中原地区，民族部落中，黄帝族的力量最大，成为中华汉族始祖。

钟姓远古伯祖祖微子启像

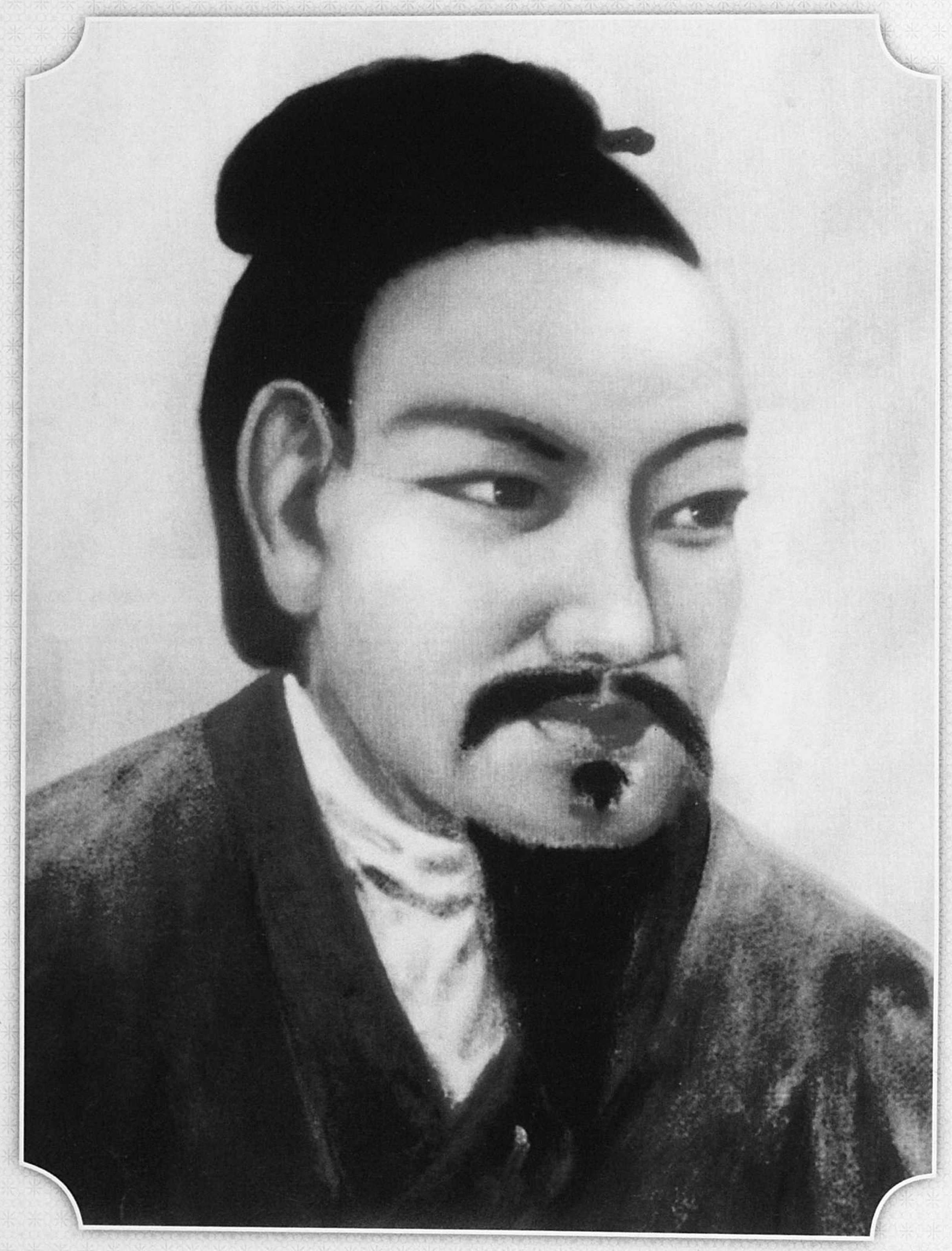

微子启，子姓，商朝第42代君王帝乙之长子，纣王的庶兄，食子微地（今山东梁山），故称微子启，周灭商，周武王视微子很忠心，就把商之旧都商丘封给他，爵为公，国号宋，一等侯爵国，颍川钟氏微子之苗裔也。

钟姓血缘始祖微仲衍像

微仲衍，子姓，微子启之弟，纣王之兄，微子启卒，微仲衍继承宋国君位。

钟姓烈系肇姓始祖烈公像

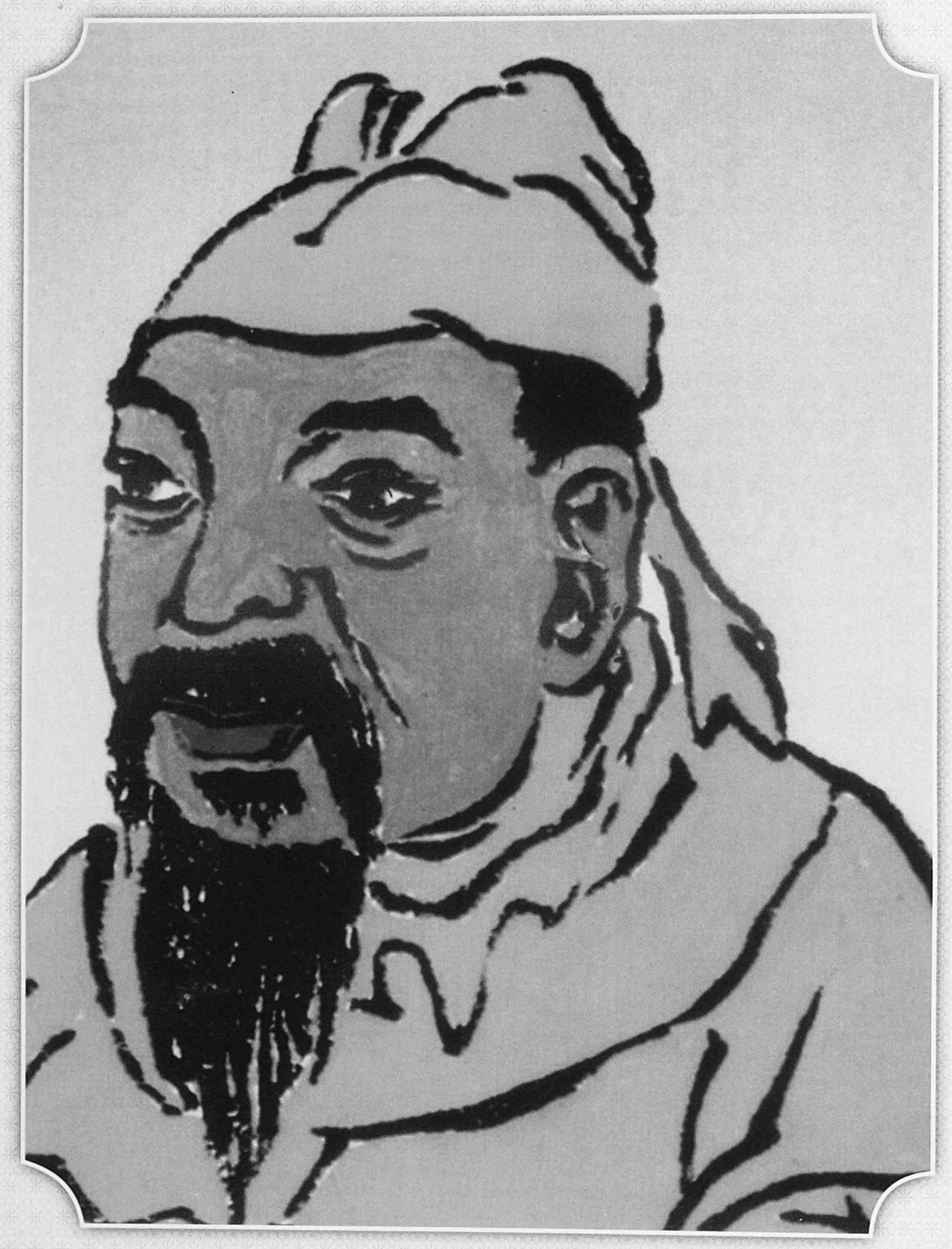

钟烈（公元前334—？），宋国末帝偃之弟，封钟邑（今山东泰山）大夫。宋国被灭，公子烈避居许州，改子姓为钟姓，写下了华夏钟姓历史第一页，成为钟姓烈系始祖。

钟姓接系肇姓始祖接公像

钟接（公元前223—？），西楚霸王项羽麾下大将钟离味之次子，父遇害，遂避祸徒居颍川长社（今河南长葛），改复姓钟离为单姓钟，任长社令，是华夏大地第二钟姓大旗，成为接系始祖。

繇公铜像

钟繇（151—230年），接公第十二世孙，字元常，颍川长社人（河南·长葛），三国时期的魏宰相，汉字楷书鼻祖，著名书法家。

越国公绍京像

钟绍京（公元659—746年），繇公第十七世孙，字可大，号静轩，江西省兴国人，唐中书令，越国公，太子太傅，世称“开元书法第一家”、“豫章书法之宗”、“江南第一宰相”。

新会 · 东莞茶园 · 玉林始祖穆公像

钟穆，绍京第十三世孙，宋雍熙年间（984—987年）任南雄别驾从四品，居珠玑巷，先世浙之雲川（浙江吴兴）人，长子钟玠迁徒新会。

钟玉京公像

钟玉京，钟宜万之父，任南宋湖广提举司，从二品，行状载邑志。

玉林钟氏开基祖钟宜万公像

钟宜万，讳道六（1237—1314年），任南宋广南西路（今广西、海南、广东西部）提点刑狱公事，正三品，宋亡后携子隐居鬱林东凝乡白产泉，成为鬱林五属钟氏开基祖。

钟宜万墓园门楼

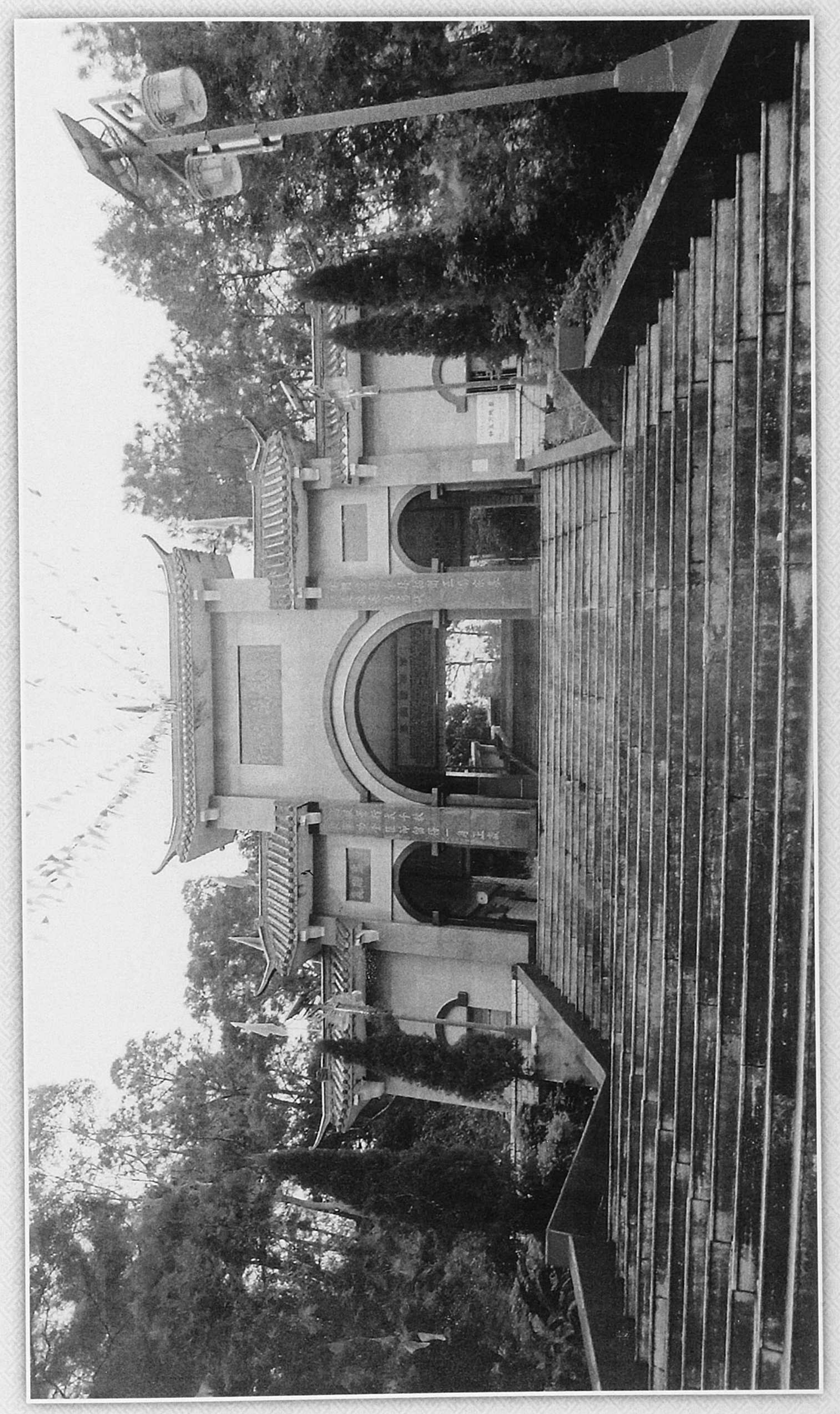

宜万公墓葬在玉林市风景秀丽的佛子山旅游渡假区内的南麓，背靠牛栖山，坐巽向乾，是中国风水学中四大名向之一，扉牛望月，廻龙顾祖，面向佛子湖（即寒山二庆），白泸江水经一庆由东北方向成之字形流入二庆，蓄聚发光，形成天然大湖泊，微风吹拂，银光闪闪，千秋万代照耀着祖墓，象征着我族丁财两旺之繁荣。

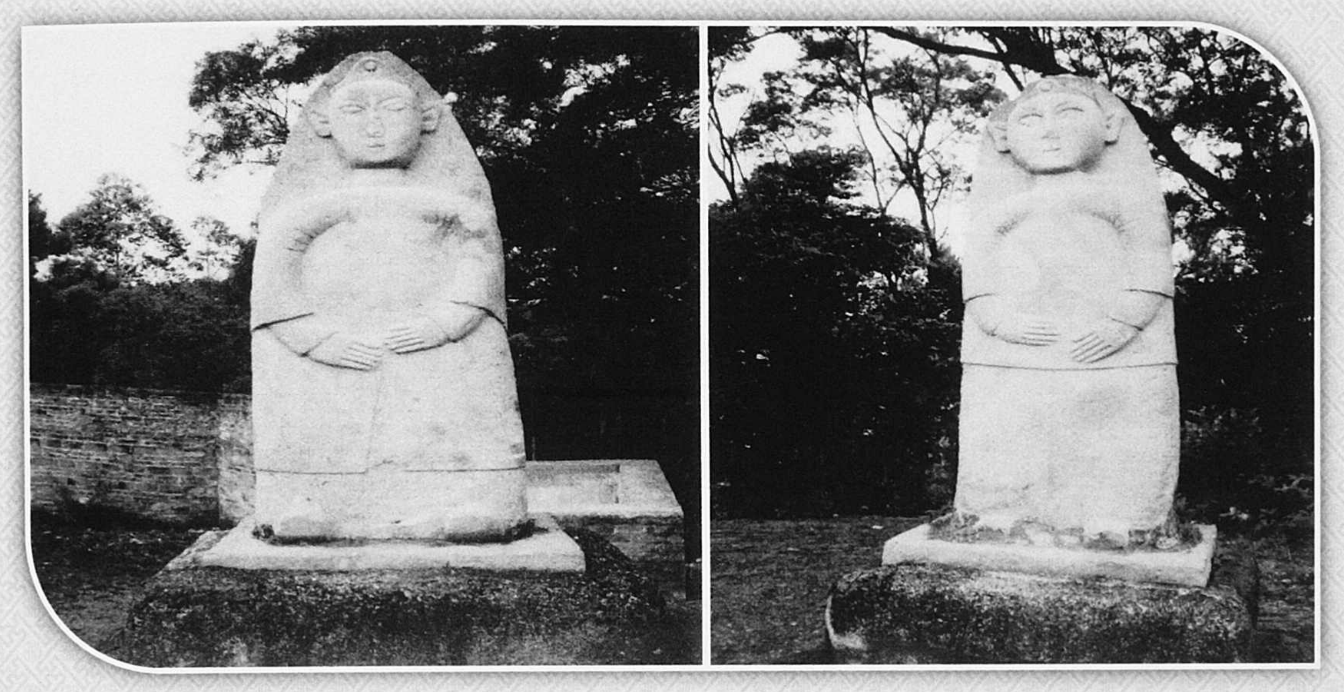

石人

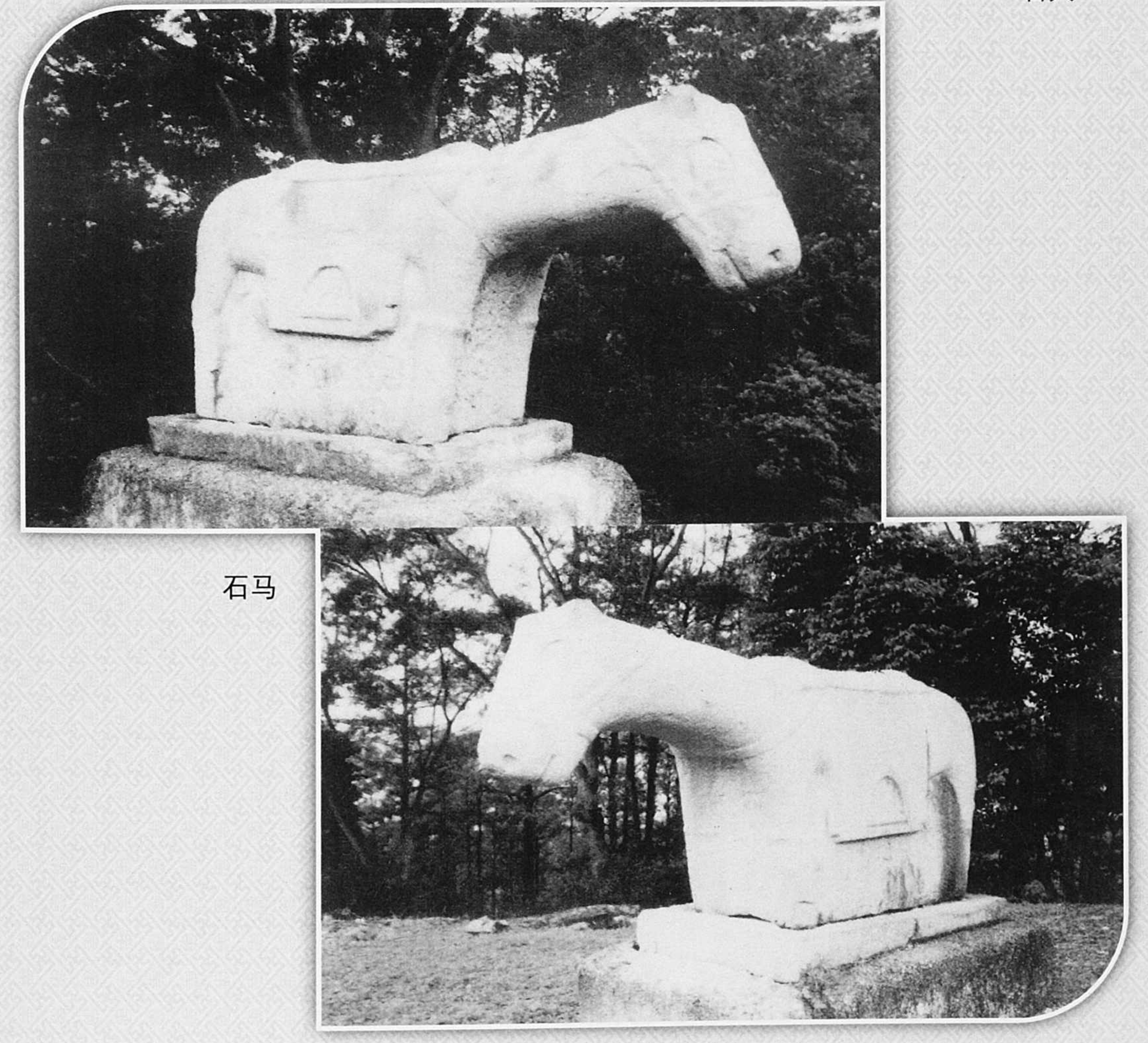

石马

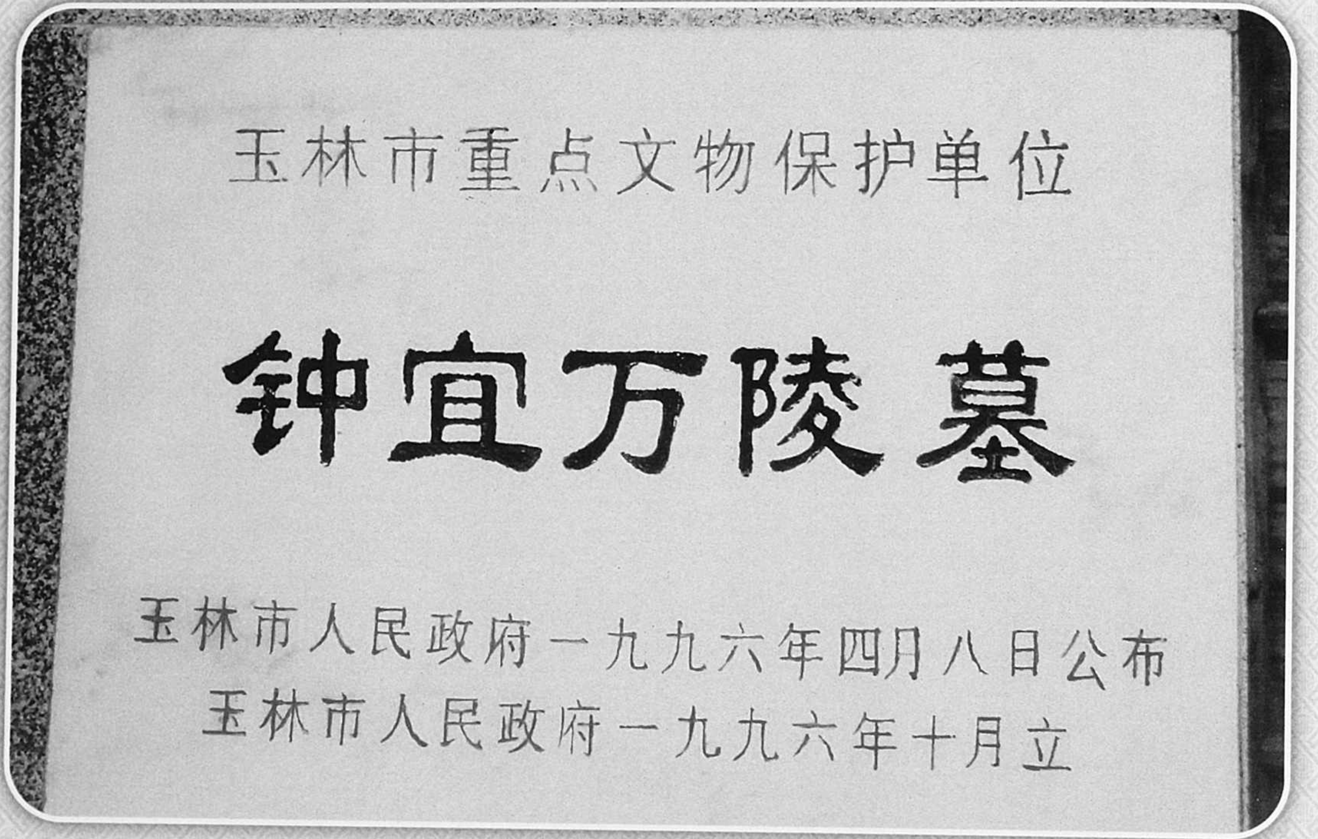

三世祖仕荣公墓于一九九八年清明从南江陂头迁葬牛栖山宜万公墓右下方。

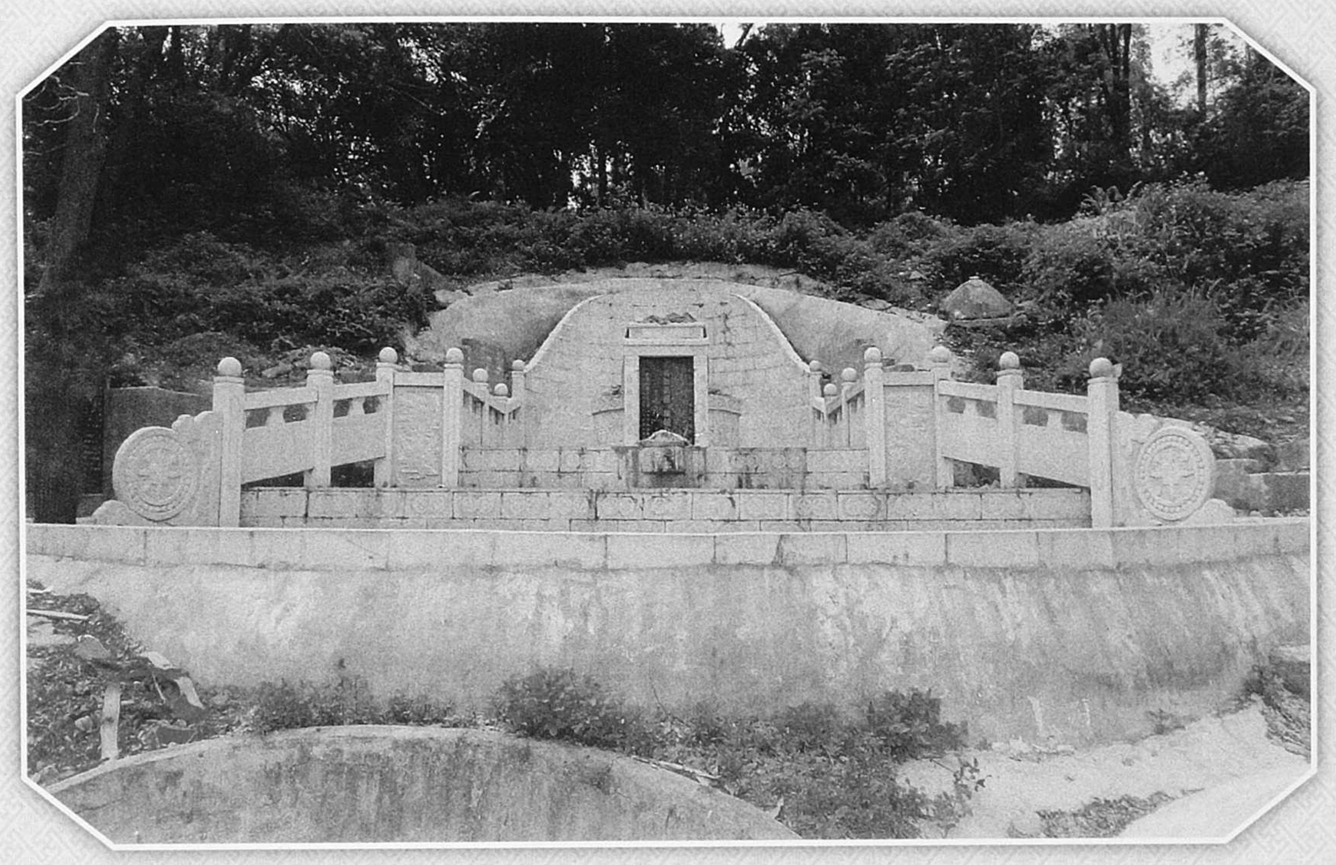

四世祖九芳公墓葬天螺岭

四世祖九远公墓葬黑石岭

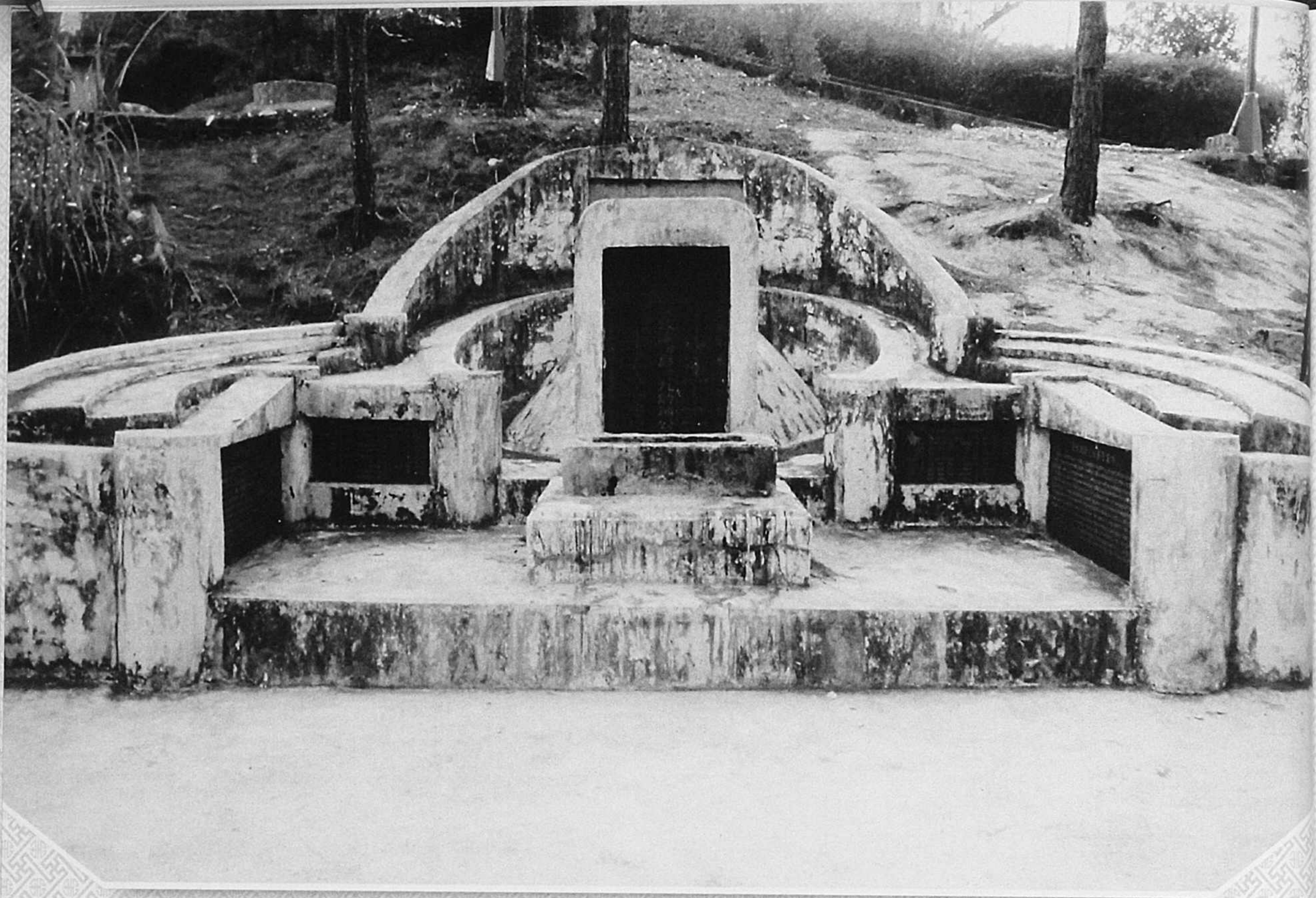

四世祖九龄公墓葬牛栖山

容县

广东省钟氏文化研究会

钟星二 钟丕尤 钟衍林 钟敏 钟书雄 钟第军
钟承林 钟凤林 钟安华 钟赞朝 钟锦文 钟扬禄 钟海泉 钟幸林 钟卓梅 钟益崇 钟惠林 钟惠金 钟良林 钟德兴 钟福权 钟悦
钟荫智 钟桂强 钟启智 钟桂庭 钟华球 钟丕联 钟衍俊 钟章惠 钟第光 钟宪功 钟棣章 钟友 钟文军
钟永才 钟业成 钟发光 钟孝新 钟伟仁 钟树源 钟世福 钟耀荣 钟月林 钟勇智 钟宪芝 钟海

《玉林市钟氏联谱》编委会

钟佐钧

顾问：钟传其(兴业) 钟显谋(沙田)
主任：钟世福
副主任：钟业成 钟树源 钟孝新 钟伟仁 钟第东 钟发光 钟扬禄 钟幸林 钟桂庭
钟丕联 钟棣章 钟赞朝 钟勇智 钟友 钟佐钧 钟耀荣 钟永才 钟世贵
资料收集、整理员：钟月林
编委：
玉州区籍
钟世福 钟业成 钟伟仁 钟月林 钟孝新 钟华球 钟敏 钟宪芝 钟福权 钟德兴 钟丕联 钟丕尤 钟书雄
钟孝强 钟衍俊 钟锦文 钟悦 钟第东
玉东区籍
钟幸林 钟海泉 钟安华
福锦区籍
钟树源 钟良林 钟衍林 钟奉林 钟扬禄 钟章惠 钟惠林 钟惠金 钟第光 钟武
兴业县籍
钟发光 钟桂庭 钟棣章 钟赞朝 钟星二 钟承林 钟文军 钟剑荣 钟第军
陆川县籍
钟友 钟佐钧 钟广才
北流市籍
钟耀荣 钟永才 钟宪功
容县区籍
钟勇智 钟启智 钟广廉 钟荫智
博白县区籍
钟世贵 钟宁
桂平市籍
钟秀锋 钟昌平
浦北县籍
钟益崇

卷首寄语

中华民族的姓氏是人类文明和社会发展进步的标志。寻根问祖， 正本清源， 思源溯流，弘扬祖德，这是中华民族的光荣传统。

钟姓是我国拥有人口较多的姓氏，在当今中国100多个主要姓氏中居于第56位。 钟姓最早的一支系以官为氏，是周朝乐官钟师的后代。先秦时期的钟姓人，主要居住在楚国境内，也就是今天的湖北湖南一带，从汉代开始的以后一百年内，颍川长社一直是钟氏的发展中心，晋代从中原人福建省共13人，其中有钟姓，与此同时，钟氏还有迁居今绍兴的南朝末、隋初有钟士雄，曾当过南朝陈伏波将军，史书中称他为“岭南酋帅”，南朝时岭南的少数民族国也有人姓钟。自东汉末年乃至明、清两个朝代，钟氏祖先陆续从山东、河南中原颍水流域几度南迁，历经一千多年的辗转迁徒，先期定居江西、福建，其后续迁广东、广西岭南区域。本家族联谱所编撰的玉林钟氏支系家族，就是先祖钟宜万公于780年前从广东东莞迁居广西玉林后，家族繁衍发展的历史记载。历史发展到21世纪的今天，民族繁荣昌盛，国家兴旺发达，人民安居乐业，钟氏族人为之欢欣鼓舞!正如世界钟姓宗貌联谊会之《会歌》所言：“泱泱钟姓，微子裔昌；颍川郡望，衍泽四方。农工商学，各展所长；龙飞虎奋，代出贤良。四维八德，祖训是张；互助合作，团结自强。昭穆自序，百世流芳；慎终追远，扬我族光”！

玉林钟氏族人自先祖钟宜万公从广东东莞迁徒至今日的居住地，朝代更替，历尽苍桑。玉林是广西东南部的——座千年古城，玉林城区州郡史已确‘两千多年，玉林古称鬱林州(1959年国务院文字改革方案把繁体字“鬱”改成“郁”，地名“鬱林”先改称为“郁林”，后改称为“玉林”)，从鬱林州演变和发展到今天的玉林市，历经了一千多年。唐朝的贞观年间(627年～649年)始置鬱林州，天宝元年(742年)改置鬱林郡，乾元元年(758年)复置鬱林州。鬱林州早期治所原在今兴业县蒲塘镇、洛阳乡一带，五代十国迁徙至今贵港市港南区东津镇鬱江南岸，宋初迁徙今兴业县石南镇(古州肚)，至道二年(996年)迁徙至南流县(今玉州区)。初始隶属岭南道，咸通三年(862年)隶属岭南西道。五代十国隶属南汉。宋至道三年(997年)隶属广南路，元丰元年(1078年)隶属广南西路，大观三年(1109年)隶属广西黔南路，次年复隶属广南西路，宋南渡后隶属广西路。元至元十三年(1276年)隶属广西道，元贞元年(1295年)隶属广西两江道，至正二十三年(1363年)隶属广西行中书省。明洪武二年(1369年)十月隶属梧州府。初领石南、兴德两县，后留平县来属。唐麟德二年(665年)析石南县设置兴业县，又领潭栗县。复置领石南、兴德、鬱平、兴业、潭栗5县，建中二年(781年)省石南县入兴业县，后省潭栗县。宋开宝中(968年～975年)废穆平、兴德两县入兴业县，南流县来属。公元1110年，鬱林州辖南流县和兴业县；容州辖普宁、陆川和北流县；白州辖博白县。政和元年(1111年)博白县来属，三年博白县往属白州，南渡后来属。元朝领南流、兴业、博白3县。明洪武元年(1368年)，博白县属梧州府鬱林州。明洪武二年九月省南流县入鬱林州，废普宁县入容州；明洪武十年(1377年)五月，容州降为容县，隶属梧州府；北流、陆川县归属鬱林州。清顺治，鬱林州从梧州府分出，隶属桂平梧鬱道；雍正三年(1725年)升置鬱林直隶州。光绪十三年(1887年)隶属左江道。清嘉庆初至清末，鬱林州辖博白、北流、陆川、兴业4个县，史称“鬱林五属”。民国时期，1912年(民国元年)升州为府，次年废府为县(县直接归省管辖)。1913年—1949年，市境各县(市、区)先后隶属鬱江道、苍梧道、广西省政府鬱林民团区、梧州民团区、梧州行政监督区、浔州行政监督区、鬱林

行政监督区，第六行政督察区、第三行政督察区、鬱林专区、第九行政督察区(鬱林区)。1941年至1951年，容县属梧州行政督察区、梧州专区。

新中国成立后，1949年12月至1951年6月，鬱林、博白、北流、陆川、兴业5县隶属鬱林专区，1951年7月鬱林专区、梧州专区合并成立容县专区，辖鬱林、兴业、博白、北流、陆川、容县、苍梧、藤县、岑溪、平南、桂平；贵县划归宾阳专区。1952年，贵县由宾阳专区划入容县专区，撤销兴业县(辖区大部并入鬱林县，一部并入贵县)，博白县划入钦州专区，次年划入容县专区。1956年3月，鬱林县更名玉林县。1958年7月，撤销容县专区，分设玉林专区和梧州专区，玉林专区辖玉林县、贵县、桂平县、平南县、容县、北流县、陆川县、博白县，1971年11月改称玉林地区。1983年10月8日，撤销玉林县，设立玉林市(县级)：1988年12月20日，撤销贵县，设立贵港市(县级)；1994年4月18日，撤销北流县，设立北流市(县级)：1994年5月18日，撤销桂平县，设立桂平市(县级)，均隶属玉林地区。1995年10月27日，贵港市升格为地级市，原县级贵港市、桂平市、平南县划归地级贵港市管辖，玉林地区辖玉林市、北流市、容县、陆川县、博白县。1997年4月22日，国务院批准撤销玉林地区和县级玉林市，设立地级玉林市，原县级玉林市分设玉州区、兴业县。同年5月9日，广西壮族自治区人民政府批准，设立福绵管理区，作为玉州区的派出机构。现玉林市辖玉州区、北流市、容县、陆川县、博白县、兴业县、福绵管理区、玉东新区。

今日的玉林市是一座正在崛起的泛北部湾中小企业名城、著名侨乡。现辖玉州区、福绵管理区、玉东新区(2009年12月6日成立)；北流市、容县、陆川县、博白县和兴业县。被评为“广西文明城市”，是全国最大的内燃机生产基地、全国最大的日用陶瓷生产出口基地之一，国家级建材生产出口基地、皮革服装基地和食品加工厂基地，福绵管理区被誉为“世界裤都”，博白县是国家级“中国编织工艺品之都”，陆川县荣膺“中国铁锅之都”。 玉林市是桂东南最发达的一个城市，经济实力居广西西四强!

纵观历代经典人文地理， 钟姓宗祠的通用楹联常写道：“望居长社，源自钟离；千秋士表，一代人师。”这充分表达了钟氏族人秉承祖训，传承文明的宏心壮志。坚持做人要以忠孝仁爱、礼义廉耻为准绳，人人遵守“左昭右穆’’的伦常秩序；克尽孝道效法祖先，世代传颂发扬光大！用今的话来表述：就是要弘扬经爱国主义为核心的民族精神，弘扬以改革为核心的时代精神。

钟启泉撰写

钟启泉，1947年8月8日出生，广西玉林市玉州区城北街道潘岭村人，钟氏宜万公25代孙。“文化大革命”结束后，1977年恢复高考广西首届文科状元，次年由北京大学转录到广西大学哲学系学习，与现任自治区主席陈武同班。毕业后曾到新加坡国立大学、法国
人文科学中心进修。曾任中共桂平县委副书记、代理书记，自治区党委办公厅秘书处长，中共北海市委副书记，广西社会科学院副院长、学术委员会主任，现为自治区决策咨询委员会特聘专家。同时兼任香港中文大学、澳门科技大学客座教授；享受国务院特殊津贴专家。

钟氏修谱代序

山有来龙水有源，木有根本人有祖。要使子孙不忘祖，必须修族谱。修揖族谱，是对家族历史的发展进行很好地总结，探本寻源，分清脉络，以尊祖宗；沿支溯肖，以贻子孙。而且序昭穆之礼，辨尊卑之等，识长幼之分，行庆吊之仪，明劝戒之道。否则，宗之从何而来，尊卑长幼从何稽考呢？庆吊不通，劝戒不明，还成什么论理和孝道呢？整修族谱，使明过去，策未来。对家有所创，对族有所睦，对国有所忠，对人民有所贡献，对后代有所教育，真是利莫大焉。因此，我们的先人非常重视整修族谱。

早在汉景帝时(公元前156—141)，我们的初世祖运亨，就开始作谱，到汉明帝永丰年间（公元59年）七世祖俨公，第二次修订，进一步充实和完善了宗谱的内容和函义。东汉桓帝时（公元147—167），十五世祖铣公第三次修谱，作谱系的整理。前后不到三百年，就作了三次家谱的整修工作，平均是五六代就作一次大修订，其所以不厌其烦地频频整理，就是怕年代久远，不易记忆，宗绪失考，无法接续，对不起祖宗，对不起后代。宜且当时社会动荡，战祸频仍，自然灾害侵袭，人民离乡背井，逃避灾难，以谋生存。倘不及时整修宗谱，就可能完全失去依据，难以查考了。比如，汉末晋初，天下鼎沸，长社屡遭荼毒，宗谱曾一度散失，我们二十三代先公，在扬州做官，住在当年十九代宿公都督过的故地，在署内偶然发现一部钟氏家谱，正是十五世祖铣公所作的原谱。家谱失而复得，真是大喜过望。于是由钟屿主笔，作了第四次家谱的修订。后来，三十六世祖善公、圣公、贤公三弟兄于晋恭帝元熙二年（公元420年）五月二十一日晨，携着两本家谱过江避难，就是铣公和屿公所修的那两本家谱，据说铣公编的家谱现还存在福建，屿公编的家谱还存在江西。

我族自经长江南迁后，各支派宗亲，亦分别立谱。唐朝末年，农民军起义，在战火纷飞中，谱牒再度流失，唐僖宗五年（公元878年）福建裔孙四十世祖智公和二子昭、穆二公又一次修理，这是第五次家谱修订了。到了南宋桂堂公也曾昌修族谱，高宗十年（公元1136年）岱公之后裔毅、裕二公通族又重订宗谱，这可算是第六次示谱的修订。此后，明万历之季（公元1573—1620）粤东龙川廪生一雄，镇平基公士权皆分别修理其本支族谱，康熙六年（公元1667年）闽江后裔白凤、宗祚会集重修源流老谱，这是第七次宗谱的修理。后来，宜万公八世孙嘉靖癸卯科举人桂茂公和十四世孙大清雍正乙卯科举人钟仑公，十七世孙道光祭未科进士章元公也分别编修过玉林宜万公支系宗谱，这可算是第八、第九、第十次宗谱的修订了。

到了民国时期(公元1911—1949年)，人民期望政治改革，但由于军阀混战，外侮频仍，日本帝国主义入侵入第二次世界大战暴发，祖国大好河山相继沦陷，人民历经中日八年战祸，灾难深重，流离颠沛，惨不忍睹。乃至抗日胜利后，继之国共两党内战发生，国民党退缩台湾，又劫持了一批文武官员及民众一起随往，散处港澳和国外。由是，吾族人口，

再次由原籍流散国内外，为有史以来最大的迁徙。

一九四九年，中华人民共和国成立后，人民由乱而趋于安静，再也不受时局播迁之苦了。可是新的时代，人口的变动又有了新的趋势。人们参军参政，职业自由，以各方面参加祖国建设事业，因此，人口的变迁就随而增多。加之在“文革”期间，横扫“四旧”，而宗谱亦在被扫之列，各家宗谱多被焚毁。使很多宗亲失其昭穆之序，长幼之分，尊卑之等。论宗支，仅知其本支近亲，而不知远离，甚致有不知三代以上祖宗为何人者，真所谓“数典忘祖”了。如不及时整修宗谱，将来要追本寻源就更困难了。因此，近年来，各地宗亲，已注意到修谱的重要，它是当代急不容缓的一件宗族大事。所以，我们广西宗亲便昌议作解决后国内的大修谱，于一九八九年九月成立了以宜万公二十三世孙理民（钟材人）为首的修谱委员会，领导修谱工作。这是第十一次家谱的修订了。这次修谱工作分两步走，第一步先整理校对好宋代以前的先系，使溯本寻源有所依据，这是我们钟氏（姓）共同有关的先系资料——《钟氏溯源》。第二步，我们再组织力量，收集整理本支系的资料，使本支系祖宗与先系衔接起来，使成为一部完整而又系统的族谱——《玉林钟氏族谱》。这集族谱，内容比较丰富，从宋代以前的先系到分姓钟接公延续至玉林钟氏各支派，再发展到现在最幼辈者，既有系统的世系图表，又有文字叙述的形式，系统地叙述我钟氏的起源，延续和发展，并记载我族历代名人事略和祖宗葬地。真是我族宗绪数千年昭穆不紊，世代子孙繁衍兹大，皆藉宗谱之记载。所以，“钟氏家谱”是我族传家之宝。正所谓“人贵有宗，族贵有谱”。有宗则亲疏易清，有谱则昭穆不紊。这是我们修谱之宗旨也。

宜万公二十四代孙传其撰

二〇一七年仲秋

传其：兴业县卖酒镇忠良村人，曾任小平山公社教育组副组长，现年九十岁。

宜万公生平简介

玉林钟氏开基祖名道六，字宜万，原籍广东省东莞茶园村淳家坊，生于南宋嘉熙年（公元1237），殁于元朝仁宗延佑甲寅年（公元1314），寿七十七岁，一生襟怀坦白，光明磊落，忧国忧民，从不计较个人荣誉得失，不争名夺利，有古代君子风度，广州提刑使邓得遇深知宜万公的为人品德，招入其部下共同议事，用为参谋，在平定地方盗贼和判乱中，给邓得遇出谋献策，为平定社会治安起到了很大的作用。咸淳中期，公元1270年左右，邓得遇奉旨调任桂林经略使，邓得遇把公的才能向朝廷奏明，请旨封宜万公任广西全州路提刑使，宜万公到任后，经常深入民间体察民情，关心人民疾苦，改革地方不合理的制度，废除苛捐杂税，严惩犯罪分子，平息境内贼患，把全州治理得井然有序，人民安居乐业。宜万公为官清廉，为全州人民做出了贡献，深得人民称颂。有一次出访，有一市民拦路鸣冤，原来是有一个商人，数年前投宿于全州一个店铺，店主见这个商人有钱，遂起谋财害命之心，将商人杀死，把尸体藏在夹墙之中，被害商人的儿子向全州官府状告店主，由于官府受到店主的贿赂，反判商人的儿子诬告。宜万公经过明查暗访，案情大白，依法将店主正法，贪官也受到了惩处，人民广为传颂。

宋德佑年间（公元1273—1275）元兵入侵到长沙，邓得遇派马骥同宜万公商议出兵救援，交谈后，发现马骥心术不正，写了一封密函给邓得遇，言以后不可重用此人，后来战事危急，马骥果然潜逃，邓得遇叹服宜万公的预见性。宜万发动全体军民共同抗敌，击退元军，长沙各州郡得以保存。公元1275年，元军再度入侵，攻破长沙、衡阳、永州、彬州、道县等地，有直迫桂林之势，邓得遇召宜万公至桂林共商御敌之计，公至桂林，全州守将挡不住元军的攻势，元军平章阿里海牙屯兵全

州。宜万公到桂林后，向邓得遇提出建议，如果元军从永州、道州派兵下苍梧，我们将背腹受敌，应作好准备，邓得遇认为宜万公的分析正确，遂将经略印交给马暨守桂林，亲自带兵镇守苍梧，阻截元军。当时，广州义军首领熊飞组织农民抗击元军，邓知公与熊飞是同乡，即派公去支援熊飞，公领命至广州，熊飞适才战死，广州大乱，无可奈何，公只好回家一望，谁知，陈氏夫人刚去世不久，遗下一个不足两岁的儿子无人照顾，只好携带幼子日夜兼程至苍梧，此时，苍梧失守，邓得遇退守郁林，公又赶至郁林，邓得遇与守城将领陈应不原投降而投南流江损躯，陈应则隐居，待公赶至郁林时，城堡已被元军攻破。公元一二七六年，宋帝投降，宜万公不满元朝的牧民社会制度，仰天叹曰："事不可为矣"。即隐居郁林州东凝乡西岸堡白浐口，筑室养子，开辟山田耕种，始终保持华夏文化传统，凡书写文字记事都不用元朝年号，只写六十甲子而已，经常教育儿孙，元朝一日不灭，你们只能以农为业，不仕元朝，书可读而不可参加考试，千祈不可荒废耕田，假如有朝一日，百年归寿时，你们需要俭朴不可厚葬。

宜万公的一生处在社会动荡、战争、外族侵略的年代，历尽艰辛，坎坷、国事家事，困扰着他的日日夜夜，经历了世道沧桑，最终难成他一心为民的愿望，只能在不惑之年余志未了而有为的岁月里不得不隐居而终，诚可叹，志可嘉，我们为有这样的先祖而自豪，不辱先祖的宏愿，为社会、为人类作出我们钟氏更大贡献，共谱历史新章篇。

宋提刑使宜万公墓表

广西桂林府教授广东陈琏

公讳道六字宜万，其先世为邑茶园人，茶园之祖讳亮，宋迪功郎，亮子讳成道，即公之太高祖也，成道子讳学海即公之高祖者也。学海子讳伯昌是公之曾祖考也，伯昌子讳亨，是公之祖考也，亨子讳玉京即公之父也。公兄弟二人，伯公曰隆之雄万，仍居茶园。公生平励名节，淡然寡营，不善奔竞，有古君子风。邛州邓得遇心折之，目为粤中佳士，得遇提刑广右，招至幕下，平反诸囚，公与有力焉咸滓中，得遇迁静江经略使，请于朝，以公提刑全州刑狱。甫下车，问父老疾苦，蠲除烦苛，不越月，奸吏平息，四境恬然。全中有一商人宿于铺，铺长利其资杀之，匿尸复壁中，其子诉于官，诬逮者中，公廉得其情，置铺长于法人惊以为神。德祐元年，元人冠长沙，得遇遣马骥往为支援，公密与得遇书极言骥叵测，不能委以重任，未几，骥果潜逃而还，得遇叹服。元人既克长沙，诸郡骚然，公捍御有方，全民赖以安堵。明年元兵破潭州，衡、永、彬、道等州相继陷，得遇惧，檄召公至静江，共参国事，全州守者以城献于元。元平章河里海牙，屯军于全，遣偏裨趋广州，公谓得遇曰："元人若以偏师顺流下苍梧，我辈将背腹受敌亟宜预防之"。得遇深以为然，与都统马暨议意不合，即解经略印与马暨，使守静江，而自将兵移镇苍梧。时民仍熊飞倡义兵拒元军于广州，飞即公同里也，得遇阴遣公间道诣广州，约飞以兵蹑其后，以公至，而飞适败死，广州大乱，时公适鼓盆，儿始齿，公潜归挚幼儿将奔苍梧，会马暨，失静江，得遇退保郁林州，苍梧为元将脱所踞，公匍匐郁林，至则，得遇己投南流江而死，郁林已为元裨将齐祖荣所踞，元万户脱温不花等分兵四出，广西州郡皆陷，宋帝奉表请降于元。公仰叹曰："事不可为矣。"

即避于郁林州东凝乡西岸堡白浐泉垦土为田，别取他氏子字之，以服亩，但书某甲子而已。晚年谓其子若孙曰："我不幸不得从邓得遇葬鱼腹中，倘旦夕死牖，毋得厚葬，奇渥氏一日不灭，汝辈且以布衣终。"寻以元佑卒，考秋七十有七。嗣君奉遣命葬牛栖山，洪武丙辰诸孙曾登其墓，加封树焉，礼也。原配陈氏，于琏为曾祖姑，景炎元年卒于旧里，葬松子林螃蟹山，子一个讳德明，孙五人仕祥、仕贤、仕举、仕选、仕荣。当元时皆不出仕，承先志也。乞今瑶环瑜珥，兰茁其芽，圣主龙兴，群思出为世用，以公遗谋积累，将寖职寖昌，以蕃以衍，一时推为望族，百世奉为大宗，胥于是乎在，公之遗泽，其扉有艾矣夫。

明洪武九年丙辰正月（公元1376年）

《广东东莞钟氏族谱始世祖未分房记》原序

初世，亮公迪功郎先世浙之雯川人，宋雍熙间有讳穆府君者，任岭南南雄路别驾，因居南雄珠玑巷，生六子，曰玠府君，始徙广州之新会，数传至掌教宝安儒学克贤公，卒于官，子葬之宝安山，由是在宝安家焉。传四世至亮公，公于宋隆兴中任福建归宁主簿，致仕，始择地隐居茶园。我族数百年来，族世滋大，盖自公始也……。

由公传六世（亮、成道、学海、伯昌、亨）至玉京字海萍，公生二子，长讳隆，字雄万东莞邑庠生。次讳道六，字宜万，宋时任广西桂林府全州提点官。雄万公世居茶园，为东莞支祖，宜万公以官广西，慕郁林之山川形胜，风俗淳淳，遂入籍于玉林，为玉林支祖，此东西两支之所由分也。见《迁广东东莞县纪略》。

二十七世焕文（焕文公世次是从亮公算起）

《钟氏家谱序》原序

郁林钟氏颍川之支派也。于五音犀角，其源出于黄帝，四传至契，契母曰简狄，祷于高度谋适春分日，元与见之，遗卵于其母之前，母吞之而生契，为舜司徒。十三传至成汤王，伐夏绵祚，系子姓，十六传而至微子，微子名启。殷帝乙之孟子，而纣王之庶兄也。采食于微，故曰微子。周武王有天下，崇德象贤，以备三恪。封微子于宋，以奉殷祀，并赐以公爵，享国到辟公，二十五世。辟公次子名偃，宋人立以为居，是为康王。周赧王二十九年，齐、楚、魏，三分其地，康王死焉。其弟烈公，奔于豫州，即今河南开封府许州也，再传至叶公，见钟离山，山水秀丽，为两间淑气所聚，遂易姓钟离。其子气公，年方二十，勇冠三军，霸王为大将。后项王亡，气公誓不事二君。汉高祖得天下，赎气公甚急，气公逃避于淮阴侯韩信处，韩信不能救，即西楚大将钟离昧也。其妻吕氏家于伊庐，生二子，长子钟离讳发，字运亨，次讳接，字运丰，发居九江仍故姓，接居颍川长社，别为钟氏，实为钟姓发祥所自始也。其子钟斯，为汉景帝时许州牧，晖、亮兄弟并封侯。钟祖汉成帝时以捕樊有功，封童乡侯，食千户，谥厘侯。祖子匡亦封童乡侯。传至洁公，汉平帝时为许州牧，因王莽篡位，遂隐居焉。其世居颍川者号称著姓。东汉时西曹椽钟皓尤著焉。皓，字季明，少以笃行称，与荀淑、韩韶、陈实时号称颍川四长。李鹰叹其至德可师。仕为郡公曹，后九辟公府皆不就。皓二子迪、敷、迪郡主簿。后因党锢不仕。迪二子繇、演、繇字元常举孝廉。以平李榷郭记有功，拜御史中丞，迁待中尚书仆射，加封东武亭侯。魏太祖表为前军师，迁伯国。文帝时晋封崇高乡侯。转封平阳侯。明帝时转封定陵侯，迁太傅，才思敏捷，书法绝世，昔人比作舞鹤游天，飞鸿戏海，秦汉以来一人而已。演亦封侯。繇三子邵、毓、会。毓字雅叔，魏御史中丞，侍中廷尉。后为刺史，迁都督，赠车骑将军，谥乡侯。会字仕季，封镇西将军。毓子名骏，字伯达，晋时黄门侍郎。骏子华字叔光，封府椽。华子雅字彦胄，避乱东渡，元帝时以为丞相记室参军，又骁骑将

军，追赠光禄勋。雅子旦字世长，中军参军。旦子靖字道寂，颍川太守。靖子源字循本，后魏授永安太守。源子挺字法秀，襄城太守，颍川郡公。挺子蹈字之义，为南齐中军参军。蹈三子元、嵘、屿。元字长岳，官至府参军。嵘字仲伟，历为记室。屿字秀望，为永嘉郡丞，与子宠，为临海令，避侯景之难徙居南康赣郡。宠子宝慎，字无惑，惰睦川参军。宝慎子威，字之武，为福安令。威子法遵，字从道。法遵子绍京，字可大，工于书，号曰小钟，以繇号大钟。相唐睿宗从太子隆基诛韦民，银青光禄大夫，封越国公，重赠太子太傅。绍京三里嘉壁、嘉谔、嘉伟。壁晋州长史，谔太子典膳郎，山阴县令，伟左领军衔长史。厥后族姓繁衍播徙四方，居洪州者有钟溥，唐末封颍川郡王，又封平南王。傅二子匡、范。匡时皆为刺史。居合肥者有泰章，后五代时为梁寿州团练使。次女为南唐光穆皇后，居陇南者有钟油，宋元丰间举进士，治行称第一。居象埛者有友文、友武、友勇。文、勇同登进士，友武公宋神宗时庚戌科进士，官居左侍郎。因谏王安石青苗法害民，兄弟具罢官归舍。复用阴兵战败金国，宋徽宗时，加封助国尊王。传天相，相传天柱。柱生五子，曰五龄。遐龄生四子，安、俊、金、亮。自笼公迁南康赣郡厥后由赣迁闽。居闽中者长汀不盛，又迁南雄珠玑巷。至亮公始迁广东东莞茶园村，为迪功郎。五传至玉京公，公生二子，长子曰隆字雄万次子曰道字宜万，在宋德祐时赶贼有功，封提刑使司，使赠修职郎。宋亡，避居郁林东凝乡，是为郁林钟氏鼻祖。生——讳德明号凤扬。德明生五子。长仕荣、次仕选、仕举、仕贤、仕祥。因元灭宋，隐居不仕。仕荣六子，长九韶，次九芳、九敬、九衢、九远、九龄。明太祖洪武皇帝时诸兄弟荣兴勃发，举贡廪庠科第由是不绝，终明之世，登贤书者十有余人，贡明经者二十有人，自后寝职寝昌，以蕃以衍，钟灵毓秀，其靡有艾夫。

乾隆元年（公元1736）岁次丙辰翰林院编修庚辰会元榜眼及

第前乙卯广西正考官秀水沈昌撰

《重修钟氏族谱老序》原序

颍川钟氏，宋微子苗裔也，诸长老往往能言之。而代远年湮，宋元以前，渺不可考。予久歉然以为憾。今年春，济川侄得江西龙泉谱，并广东长乐谱以示予，予见其所载，自宋公子烈至广东东莞，始祖遐龄公九十六世，源源本本，不失其序，因以知前人为承先启后计至周也。相与顾而乐者久之，取而证诸古今年谱若合符节，益以知前人信以传信者之确非无据也。顾吾独惜所载九十六世耳。前乎列者为世几何？后乎遐龄者为世几何？概缺如矣。后之人其熟而求之？则终不能以无憾。乃遍览群书《纲鉴》、《史记》及竹书路史，无不博采，兼综观其备而折衷，于是凡由烈公上至微子，由微子上至黄帝者，罔不厘然，复据东莞，玉林二谱增补，厥后凡遐龄之道六，道六至于今矣，又罔不秩然，而钟氏源源于是乎备。遂窃窃然自信为无憾矣。适友过谓余曰：“大夫不得祖诸侯，诸侯不得祖天子，何居乎而祖黄帝也？识者其或将笑诸！”，予曰：“限于分而不得祖，祖之者礼，为吾祖则当祖，不祖者忘本失礼；失礼之愆小，忘本之罪大，昔舜以不告而娶，仲尼殡于五父之衢，议者不闻以失礼嘲也。职是之故耳。”友又告之曰：“圣人删书，断自唐虞，唐虞以前，概置不录，予以晚近之身，既历历焉溯夫锡姓受氏之始，亦云遥矣，而又溯诸商周之间，且远而溯诸黄帝。得毋谬乎？”予应之曰：“成书具在，予述而不作耳，若谓其不谬也，非予功也；谓其谬，古人执其咎矣，于我乎何尤？且子谓黄帝远乎，彼燧人，盘古之书，缺有间者，不几无是事，而并无是人耶？何其少所见而多所怪也？”友唯唯而退，予亦然于中而不以为憾。

清嘉庆庚午科（1810）举人，郁林道六公十七代嗣孙章元谨志于丙子年仲秋

《玉林先系》原序

—— 清道光癸未科进士钟章元辑

我钟氏系先殷人，系出于子姓。春秋时，宋襄公（公元前650—636），同母弟教仕晋，再传至伯宗，为钟氏所谮，子泊州犁奔楚，食采于钟离，子孙因以邑为氏。（新唐书宰相世系表并郑樵通志）秦末汉初，钟离味为项王将，项王亡，往依淮阴侯韩信（史记淮阴侯传并汉书韩信传）昧有二子，长曰发，居九江，仍姓钟离，次子接居颍川长社，别为钟氏。实我钟氏所自始也。（新唐书宰相世系表并郑樵通志）数传至钟祥祖，汉成帝时封童乡侯，蔑谥厘侯，祖子亦封乡侯。（汉书功臣表）其世居颍川者，号称著姓。（后汉书钟皓传）东汉时西曹椽钟皓其尤其也。（新唐书宰相世系表）常与荀淑、韩韶、陈实相齐名，时号颍川四长。（所汉书循史传注）皓二子迪、敷（新唐书宰相世系表）迪郡主簿，（后汉书钟皓传注引海内先贤传）后以党锢废。（党锢事件在公元153—162年之间）敷亦以党锢不仕。（三国志钟繇传注引先贤行状）迪二子繇、演（后汉书钟繇传注引海内先贤传并三国志钟繇传）繇举孝廉，魏太傅谥成侯（三国志钟繇传）书法绝世，秦汉以来一人而已（书法要录）演封列侯。繇三子，邵、毓、会。邵封列侯，毓魏都督谥惠侯（三国志钟繇传），会镇西将军（三国志钟会传），毓子骏，晋黄门侍郎，骏子晔，翰公府椽（新唐书宰相世系表），晔子雅，避乱东渡，元帝以为丞相记室，后拜侍中，追赠光禄勋。（晋书钟雅传），雅子诞，中军参军，诞子靖，颍川太守。靖子源，后魏永安太守。源子挺，襄夸太守，颍川郡公。挺子蹈，南齐中军参军，（新唐书宰相世系表），蹈三子，沅、嵘、屿，沅官府参军，嵘历为记室，屿梁永嘉郡丞，（梁书钟嵘传），屿子宠，临海令，避侯景之难徙居南康赣县，宠子宝慎，隋睦州参军，宝慎子威，安福令。威子法遵，法遵子绍京（新唐书宰相世系表）工于书，号小钟，以繇号大钟也。（凌迪知万姓统谱并大明一统志）相睿宗（新唐书宰相世系表），玄宗时封为越国公，赠太子保（旧唐书钟绍京传），绍京三子，嘉壁、嘉谔、嘉伟。嘉壁晋

州长史，嘉谔太子典膳郎，山阴县公。嘉伟左领军长史（新唐书宰相世系表），厥后族姓繁衍，播徙四方，居洪州者有钟溥，唐末封颍川郡主，又封南平王。傅二子，匡时、匡范。匡时袁州刺史，匡范江州刺史。（新唐书钟傅传）居合肥者有钟泰章，五代梁寿州团练使，次女为南唐光穆皇后。（十国春秋）其居龙南者钟宗，元丰间举进士，治行称第一。皆赣县裔也，其由赣迁闽者长汀为盛有诸朝者，宋黄门给事，配马氏合葬墓在汀府（长汀钟氏谱），数传至穆祖，由再举进士，任南雄路别驾，居南雄珠玑巷，生六子，长曰玠，传克贤。掌东莞教授，卒葬东莞宝安山，又传至亮公乃居东莞茶园，（南雄钟氏谱并东莞钟氏谱）亮授迪功郎，福建归宁主簿，配陈氏合葬螃蟹山，生三子，成道、成性、成行。成道冠带义士，配马氏，九十齐眉，生二子，学海、学伦。学海配叶氏生一子伯昌，有隐德当道称为文隐先生，配余氏，合葬本乡罗裙铺地山，生二子，亨、泰，亨配袁氏，生一子玉京，字海萍，任湖广提举司，配林氏，生二子，长曰隆字雄万，仍居茶园。次讳道六字宜万始徙玉林，宜万公实为玉林钟氏鼻祖也。（广东东莞钟氏谱并玉林牛栖山钟宜万公墓表）宜万公以下，具载各房支谱，及各坟墓碑，兹不复赘云。再接春秋时有钟仪、钟建、钟子期，此皆出楚国别一支，非我颍川钟氏所自出，犹狄武襄王之子梁公，文信国之子路公，渊源各别，未可混而为一也。近有无稽之说者，谓宋康王国灭，其弟公子烈奔豫州，卜居颍川，钟离子孙因姓钟云云，此尤傅会支离之甚者，因附辨之。

玉林钟宜万公先系

一	黄帝	-2698年登基 春川岁
二	昌意、玄嚣、尤苗	在位84年 寿100岁
三	乔极	在位78年 寿98岁
四	帝喾	在位70年 寿105岁
五	弃、尧	
六	昭明	-2277封于高
七	相土	尊为土神
八	昌若	
九	曹圉	
十	冥	祭为水神
十一	壬亥	尊为畜牧神
十二	上甲	
十三	报乙	
十四	报丙	
十五	报丁	
十六	主壬	
十七	主癸	
十八	天乙	成汤成立商朝 在位6年 寿94岁
十九	壬仲、外丙、大丁	壬仲在位4年；外丙在位3年
二十	太甲	
廿一	沃丁、太庚	沃丁在位29年；太庚在位25年
廿二	雍己、太戊、小甲	雍己在位15年；太戊在位75年；小甲在位17年
廿三	仲丁、河亶甲、外壬	仲丁在位3年；河亶甲在位9年；外壬在位15年
廿四	祖乙	在位19年
廿五	祖辛	在位16年
廿六	祖丁、沃甲	祖丁在位35年；沃甲在位25年
廿七	阳甲、盘庚、小乙、小辛	阳甲在位7年；盘庚中兴贤王在位25年；小乙在位28年；小辛在位21年
廿八	武丁	在位59年
廿九	祖甲、祖庚、孝乙	祖甲在位33年；祖庚在位7年
三十	禀辛、康丁	禀辛在位6年；康丁在位21年
三一	武乙	在位4年 骄横无道之王
三二	文丁	在位3年
三三	箕子、帝乙、闻仲、比干	帝乙在位33年
三四	微子启、微仲衍、帝辛	微子启成为宋国君-1114—-1084在位32年；微仲衍在位31年 -1083—-1052；帝辛纠王在位28年商朝灭亡
三五	宋公稽	在位48年
三六	丁公申	在位55年
三七	泯公共、殉公烈	泯公共在位15年；殉公烈在位25年
三八	弗父河、厉公附记	厉公附记在位55年
三九	厘公举	在位28年
四十	宋公稽	在位30年
四一	哀公	在位1年
四二	载公	在位34年
四三	武公司穿	在位18年
四四	宣公力、公和	宣公力在位19年；公和在位9年
四五	庄会冯	在位19年
四六	桓公御说	在位31年
四七	兹甫、目夷、遨念	兹甫在位34年
四八	伯扈	
四九	伯宗	
五十	伯州犁	

五一 连（改宗为姓）、伯郤宛 —— 五二 伯嚭 —— 五三 钟离 —— 五四 钟离 —— 五五 钟离秋千

五六 钟离坦 —— 五七 钟离宗 —— 五八 钟离味（秦末汉初项羽大将与刘邦大战70余次小战40余次项羽战败后投靠韩信后自颈而死） —— 五九 1 发（仍姓钟离）、接（一201年，避难去离字是钟姓肇姓始祖） —— 六十 2 烈、晏

六一 3 钦（牧守） —— 六二 4 则 —— 六三 5 元、威（尚书令） —— 六四 6 赞 —— 六五 7 范

六六 8 兴、表（牧守） —— 六七 9 宝（江东太守、光录大夫） —— 六八 10 皓、皎（字季明会稽太守颍川长社四长之一） —— 六九 11 孟、考、迪、敏、敷（郡主簿） —— 七十 12 繇（字守常，魏朝时相国、大书法家）、演、进

七一 13 毓、会、瑟、邵（御史中丞，字雅叔娶妻4人生九子） —— 七二 14 颖、顾、朝、经、骏、浩、隆、建、邑 —— 七三 15 晔、威 —— 七四 16 雅（尚书令） —— 七五 17 谔、海、诞（西晋时中军参将）

七六 18 靖（颍川太守） —— 七七 19 源（永安太守）、润 —— 七八 20 挺（襄城太守） —— 七九 21 蹈（字之义南齐时中军） —— 八十 22 屿（号立海永嘉郡太守）、屹、嵘、峥、晶、森

八一 23 宠（字朝阳，号元辅生于公元486582，避侯景之乱渡江定居虔州朝天府，接公南迁始祖） —— 八二 24 匡（隐居不仕） —— 八三 25 宝慎（尚书令）、矩 —— 八四 26 子威、子诚 —— 八五 27 益、恒

八六 28 法广、法遵（名文钦杭州刺史越国公）、法询、法通 —— 八七 29 绍京（字可大 宰相）、绍徵、绍济、绍畅 —— 八八 30 嘉銮、嘉伟、嘉壁、嘉咢 —— 八九 31 千里（号天麒）、万里（号天麟） —— 九十 32 镰（商昌刺史）、铻（潞州刺史）

九一 33 鍪（南昌刺史） —— 九二 34 传（字朝仪检校太保中书令）、倪（四川台县刺史） —— 九三 35 宣 —— 九四 36 奉、表（广东从化支）、泰（赣州支） —— 九五 37 辐（字时兴、进士隐居终南山）

九六 38 器（郑州司户） —— 九七 39 文明（广东顺德支）、文禧、文晖（福建甫田支） —— 九八 40 多祉 —— 九九 41 柔（穆公1034—1105）、刚（广州清远支） —— 一OO 42 瑶

一0一 43 雯、玠、秀、霄 —— 一O二 44 琬、择、韬（鹤山、台山、阳江支） —— 一O三 45 羲旦 —— 一O四 46 安国 —— 一O五 47 亮（居茶园）

一0六 48 成道 —— 一O七 49 学海 —— 一O八 50 伯昌 —— 一O九 51 亨 —— 一一O 52 玉京

一一一 53 雄万（仍居故地、广东高州上、下伙支）、宜万（名道六，1237—1314，玉林支祖）

说明：1、中国数字代表从黄帝计算起的辈份
2、阿拉伯数字代表从钟接公计算起的辈份
3、依据广东河源、新会谱纂编、谨供参考

工作忌粗心大意　　必然得益在其中
虚心向别人学习　　健康长寿乐融融

劝儿篇

读儿数次诗　　深感太凄凉
不壮出悲言　　实在不应当
职业有分工　　几百九十行
只要勤奋斗　　行行都荣光
青年学做工　　先把苦来尝
少壮不努力　　老大徒伤悲
没有汗人生　　哪来稻米香
铁水几辗转　　百练始成钢
不付满腔血　　哪会旗帜扬
刀锋磨砺出　　寒梅更芳香
能忍胯下辱　　古代有韩郎
能吃苦中苦　　方可强中强
成功不夸耀　　失脚莫彷徨
坚定人生志　　两眼朝前方
挺胸朝前走　　前途无限量

录自2002年北京华艺出版《当代家训精选》

宜万公墓园

公元一三一四年宜万公病故后，众裔孙遵照他的遗嘱葬在楼梯山，也叫牛栖山，来龙从寒山岭发脉，气势雄伟，廻龙顾祖结顶上穴，堪称犀牛望月，坐巽向乾，是中国风水学四大明向之一，坐巽为文昌照临之地，朝向为权衡，天子武库，又生文章之府，西北为生门，故此，葬后历代文人辈出，中墓为宜万公，左前墓为螟蛉子德扬，右前墓为儿子德明，故称“三坟岭”。

陵墓周围山环水聚，明堂是佛子山大水库聚蓄发光，水库为上下两库，对面一岭，横几里将上下两岸存隔作案，把一库截归坎位成之字形流入二库，登墓远眺，群峦起伏，松柏参天，繁花簇锦，气势磅砣，风景秀丽，心旷神怡，钟美毓秀，人杰地灵。在玉林堪称望族之墓，一九九六年四月八日和一九九九年十一月二十三日，县级和地区级玉林市人民政府分别核定为重点文明保护单位，核定墓地控制地带17.2亩，批准成立墓园管委会，做好保护和配套设施工作，七百年来，墓园的建设如下：

1、明洪武丙辰年（公元1376），公之曾内侄孙撰写墓表刻碑历记。

2、明神宗万历十二年（公元1585年）十一月十四日二次重修。

3、清乾隆十六年（公元1752）十一月二十八日三次重修，加深莹穴，岳障钟灵，大发科甲，丁财大旺。

4、清道光辛丑年（公元1841）五月初四日四次重修，文人鼎盛，树叶表柱，刻记科甲名单，奉敕命在墓前按照礼制安放石人、石马、石狮各一对，照护阴灵，以彰先祖福荫后代之证。

叶表柱对文：统高曾祖父伯叔兄弟子孙贡南北二京相延十七世
历甲乙丙丁戊己庚辛壬癸登春秋两榜共计廿三科

5、公元一九八六年建四柱牌坊门，开辟一条两米宽的坭路，同时建一对石鼓一个案台。

四柱牌坊对联：拓狨除苛德辉西粤
抗元卫国乞壮南疆

6、公元二OO一年五月初八，把四柱牌坊门改建成九米高十六米长的仿古门楼，拓宽步级到4米硬化；

仿古门楼一联：肇闵粤迁欝林拓开五属宗基源远流长昌万代
建军功存臣节留得一身正气高风景行式千秋
二联：宗末扶社稷守粤桂数城剩水残山尚存风中劲草
元初隐白泉辟几亩荒坡冰心铁骨胜似岭上梅花
横额联：义胆忠肝　　高风亮节
门楼顶：钟宜万墓园

7、公元二OO五年十一月十八日，拓宽步级218级，全采用花岗岩铺设。

8、公元二O一三年五月安装太阳能灯28盏，监控摄像头16只，二O一四年清明种植香樟树、沉香树各350棵。